©1987 JALECO LTD.

ファミコンカセット第15弾「エスパ冒険隊 魔王の砦」次回発売予定/
御期待ください//

企画・制作・お問い合わせは
JALECO® 株式会社 ジャレコ
(本社) 〒158 東京都世田谷区上用賀5－24－9
5-24-9 KAMIYOHGA. SETAGAYAKU. TOKYO158. JAPAN
TEL.03-420-2271 FAX.420-2280 .J2789I
(大阪) 〒541 大阪市東区横堀1-35 横堀クリスビルIF
TEL.06-203-0081 FAX.06-203-0183
(修理等の御依頼は本社まで御願い致します)

取扱店

ファミリー コンピュータ™

バイオ戦士DAN

JF-14
インクリーザーとの闘い

取扱説明書

JALECO®

ファミリー コンピュータ・ファミコンは任天堂の商標です。

このたびはジャレコ・ファミリーコンピュータ用カセット「バイオ戦士DANインクリーザーとの闘い」をお買い上げいただきまして誠にありがとうございます。「バイオ戦士DANインクリーザーとの闘い」を楽しくプレイしていただく為にご使用の前にこの「取扱説明書」をよくお読みいただき、正しい使用方法でご愛用ください。

●使用上の注意

- カセットを交換する時には、必ず電源を切ってから行ってください。
- 精密機器ですので、極端な温度条件下での使用や保管、強いショック等は避けてください。また絶対に分解しないでください。
- 端子部に直接手を触れたり、水にぬらしたりしないでください。

画面表示部分

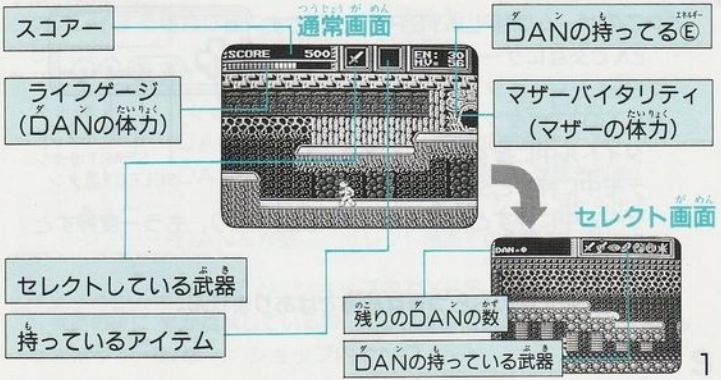

操作方法

○このゲームは1PLAYER(1人用)です。
2人で交互にゲームはできません。

○SELECTボタン……ポーズ

○STARTボタン
タイトル中に押すとゲームスタート。
デモ中に押すとタイトル画面になります。
ゲーム中に押すと武器のセレクト画面になり、もう一度押すと解除になります。

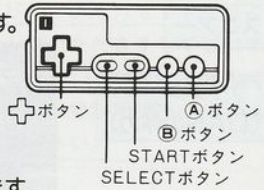

※画面停止中のちらつきは故障ではありません。

○プレイする場合はⅠコントローラーを使用します。

○✚ボタン

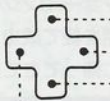

・DAN後向き(ショップに入る) or 立ち上がる
・DAN右移動 or セレクト画面での武器セレクト
・DANふせる(✚ボタンで左右に移動。攻撃も可能)
or ショップから出る
・DAN左移動 or セレクト画面での武器セレクト

○Ⓐボタン…ジャンプ or ショップ内でYES
会話の後に▼が点滅している時、ⒶⒷボタンで次の会話が出て来ます。

○Ⓑボタン…攻撃 or ショップ内でNO

ゲーム進行

このゲームは、左右上下スクロールのアクション・アドベンチャーゲームだ。インクリーザーのコロニーはいくつかのエリアで出来上っている。DANの使命は、すべてのインクリーザーの親であるゴットインクリーザーを倒すこと。だがゴットの所にたどり着くまでにはエリアのボスである5種類のマザーインクリーザーと対決しなければならない。さらにマザーの住みかまで行く間は、マザーの子供達がウヨウヨしていてとても危険な道のりだ。DANは最初からヒートナイフという武器を持っているが、これだけではとてもゴットの住みかまで行き着けない。それにインクリーザーのコロニーはいりくんだ複雑なマップになっているので道に迷って出口が永遠にわからなくなるかもしれない。

コロニーの中に住む誰かに話を聞いてみよう。きっとDANに力を借してくれるヤツがいるにちがいない。

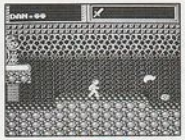

エリア1

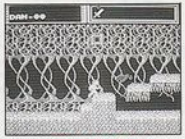

エリア2

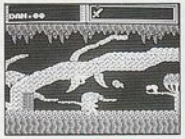

エリア3

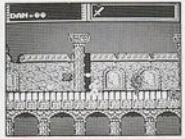

エリア4

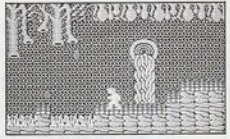

エリア5

ゴットインクリーザー

マザーのへやをさがせ

武器で敵を倒してⒺをかせぎながら、エリアのどこかにあるマザーインクリーザーのへやをさがしてください。

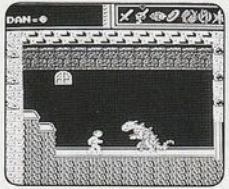

マザーインクリーザー

コロニーのすべての敵をあやつるエリアのボス。マザーが、どこかでどんどん成長しているのが画面右上のM.V（マザーバイタリティ）によってわかるぞ。マザーのへやには出口があるから、ピンチになったら逃げるが勝ち。

ドアがあったら入ること

インクリーザーのコロニーでは、わずかに生き残った人間などがひっそりと商売をしていたりします。武器の店や旅の宿をさがしてⒺと交換に武器を買ったり、体力を回復させたりして旅を続けよう。良い武器を買うためにもⒺをかせいでおくこと。

通風孔はどこに通じてる?!

高い所に通風孔がありますが、ジャンプで入ってみましょう。通風孔は、かならずどこかに通じています。中にはかくれてる通風孔もあるのでヒントモンスターなどのヒントをもとにエリアの中をくまなくさがしてみよう。

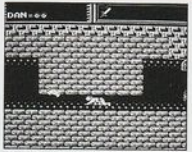

マップを作ろう

各エリアは通風孔が何本も入りくんでいたりしてとても復雑です。幸運にもマザーのへやを見つけたとしても、重要な武器の店を見おとしていると、その武器が買えずに、後になって苦労します。だから自分でマップを作っておく事が重要です。

○ライフゲージが0になるとDANは死にます。

ライフゲージが減る時

○敵と接触した時。
○トゲトゲのある所等に落ちた時。(いっきに0になってしまう。)
○敵の出した弾にあたった時。

○Ⓔが足なくなるとヒートナイフ以外の武器が使えません。
○パワーアップアイテムは1個しか持てません。
○M.V(マザーバイタリティ)が0になるとマザーは死にます。
○M.V(マザーバイタリティ)が999になるとDANは死にます。
○DANが死んでしまってもスタートボタンを押せば自動的に5回までコンティニューされ、さっきのエリアのスタート地点から始まります。

登場キャラクター

■DAN■

僕はDAN。この物語の主人公。地球の危機を救うため西暦2081年の未来からやって来たのさ。ブキミなインクリーザーの世界を旅するのは孤独だけど、旅の途中で親切な人達(?)にも会えるよ!

■仙人■

よおーお若いの。ひとり旅とはりっぱじゃのう。この世界は、ゴットインクリーザーに支配されてる…。気をつけてゆけよ。

DANがめぐり会う人たち

暗い夜道も、もう安心のスキャナーゴグル。売ってあげたいけどあなたのエネルギーじゃちょっと、たりなくてよ。

■ブロンドのおねえさん■

これはほんの一部です。

武器

ヒートナイフ

DANが最初から持ってる武器。剣なので飛び道具ではないが、Ⓔが心細い時に便利。

パワーアップ有。
Ⓔ消費量0。

スマート・ボム

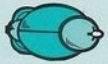

投げると孤を描いて飛ぶので頭上の敵等がやっつけられるぜ。
2エリアの店で買う。

パワーアップ無。
Ⓔ消費量6

ローリング・ショット

自分のまわりを球状のものがぐるぐるまわり敵にダメージを与える。
3エリアの店で買う。

パワーアップ有。
Ⓔ消費量6

サンダー・ソード

究極の剣。剣の先からエネルギーを発生させ前方に飛ばす。
4エリアの店で買う。

パワーアップ無。
Ⓔ消費量12

?

パワーアップ有。
Ⓔ消費量2

スパイダー・ショット

いったいどんな武器なのだろう。調べてみてくれ。
取得エリア1

パワーアップ有。
Ⓔ消費量4

パルサー・ビー

円盤型をした武器で、投げるとUターンして帰って来るよ。
2エリアの店で買う。

パワーアップ無。
Ⓔ消費量4

サイコ・ブロス

サイコエネルギーで、空気中にブロス(爆発)を発生させ敵にダメージを与える。
取得エリア4

即効アイテム

1UPアイテム

武器で壁や木等を撃つと出て来る時があるぞ。

ライフ回復の薬

ライフが4つ回復する。

エネルギー

敵を倒した後に出現。これをどんどん取ってDANのⒺをふやそう。

パワーアップアイテム

スキャナーゴグル

どんな危険が待ってるかわからない暗闇でもこれをかければだいじょうぶ。

サイコバリア

これを持っていれば、敵からのダメージが半分に。

ジェットシューズ

これを身につけると、動く速度が1.5倍になる。

エリア2のインクリーザー「パメラ」

単独の敵たち

キュルキュル▲

クールアイズ▼

▼デンデン

キラーバット▲

▲ブビブビ

エピローグ

この取り説に書かれてる以外にインクリーザーのコロニーにはたくさんの敵や味方がいます。
また、わなや目に見えない通風孔もあります。
君がさがしてみてね。
DANがゴットインクリーザーをみごと倒して地球の運命を変える事が出来るか出来ないかは君の腕しだい。健闘を祈る！

なお、電話や手紙でのゲーム内容に対するご質問にはいっさいお答えできませんのでご了承ください。